

ELGHUNDNYTT NR 3 – 2014

INNHold:

- ✓ Lederen har ordet
- ✓ Varsel om årsmøte
- ✓ Innspill til valgkomiteen
- ✓ Utstillinga 2015
- ✓ Kurskveld Garmin
- ✓ Norsk Mesterskap, løshund 2014
- ✓ Resultater fra samleprøva



Styret vil benytte anledningen til å ønske alle ei God Jul og et riktig Godt Nytt År

Lederen har ordet

Vel overstått elgjakt for de fleste. Det er fortsatt i skrivende stund elgjakt for de som har utvidet jakt. Håper og tror de fleste har mange flotte opplevelser både med hund og jaktlag. Det som gleder meg mest å høre er nye hunder som viser lovende takter, den nye generasjon for bli med inn på losen eller andre ting som gjør at det blir en prestasjon at de har klart å gå inn på losen å få skutt.

For noen år tilbake klarte en eldre løshund kar å få skutt sin elg nr 115 tror jeg det var, noe som førte til en slags dans rundt fallet. Slike hendelser går rett i mitt hjerte å høre. Det er ikke antallet som han hadde skutt, men gleden for igjen å klare det han lever og ånder for når en er godt opp årene. Var heldig å dømme en Svenske på vår samla prøve nå i år. Når en person har skutt over 130 elg og ikke er 40 år enda? Med så mange elgfall blir ikke gledesdansen den samme vær gang. Vi snakket litt om det og han var også enig at vi er avhengig av postskyttene som gleder seg til ny jakt dag. Det gjelder for oss hundeførere å formidle hva som skjer på en positiv måte uten at det forstyrrer med for mye snakk på radio.

Nærmer oss første advent når jeg skriver her og fikk melding fra prøveleder for separatprøvene at vi har godt ca 20 prøver og det er som i fjor til samme tid. Er takknemlig for den innsatsen som gjøres her, med utvidet jakt kreves det mer av dommerne til å få tilgang til ledig terreng. Snøen begynner nå også å ødelegge for jaktprøvene.

Oppfordrer dere til oppmøte på våre aktiviteter framover. Både som deltaker (med og uten hund) og medhjelpere. Vi har alle noe å bidra med. Som leder ønsker jeg mer kontakt med medlemmene via aktivitet med hund. Vår kunnskap er satt sammen med deres erfaringer til jakt og fangst med hund over flere tusen år. Canis familiaris var veidefolkets følgesvenn og jeg vil tro at målet den gang også var å avle frem gode jakthunder.

Ønsker dere en riktig god jul og et godt nytt hundear.

Med hilsen Trygve Johan Brenden

Varsel om årsmøte

Årsmøtet er berammet til fredag 13. februar 2015 og vil som tidligere år bli på Bjørnen

Saker som ønskes behandlet på årsmøtet sendes styrets leder Trygve Brenden, Øvre veg 414, 2838 Snertingdal eller trygvejohan@msn.com innen 15. januar

Medlemmer!

Kan dere logge dere på min side hos Norsk Kennel Klubb og oppdatere telefonnummer og epost adresser som dere bruker jevnlig.

Dette vil lette vår mulighet til å nå dere med vår aktivitet.

Til dere som savner informasjon fra oss er det viktig at det er korrekte opplysninger ligger der inne. Deres status som medlem i vår klubb vises her.

Innspill til valgkomiteen

Følgende personer er på valg:

Leder Trygve Brenden
Styremedlem Finn Sigbjørn Solli
Varamedlemmer Lars Espelien og Simen Skundberg
Revisorer Johan Wien og Finn Øksne
Det skal velges 1 nytt medlem til valgkomiteen

Følgende i styret er ikke på valg; Nestleder Rune Nybakke og styremedlemmene Hans Martin Tronrud og Nils Asgeir Jøranlid

Valgkomiteen består av;

Per Trygve Engen, leder
Trygve Nybakke
Morten Skoglund

Forslag til valg må være valgkomiteen i hende senest 15. januar



VESTOPPLAND ELGHUNDKLUBB

Ønsker velkommen til utstilling 22. mars 2015 ved Felleskjøpet Lena

Dommere: Rolf Frostad, NEG hanner/valper
Per Ø Halmrast, NEG tisper/ øvrige raser

Påmelding: Påmelding: Elektronisk til Dog Web Arra, eller skjema for påmelding til Henning Ringen, Brenngutua 16, 2847 Kolbu, tlf. 41256205, eller E - post: heringen@bbnett.no

Påmeldingsavgift kr 350.- til konto 2050 04 32854
Valper kr 150.- NB! Merk giro med hundens navn og reg. nr.
Utstillingen starter kl. 10.00

Påmeldingsfrist 14. mars.

Med forbehold om dommerendringer.

Utstillingskomiteen

Kurskveld Garmin

Dette ble en kveld for oss som er i besittelse av Garmin hundepiler eller har tenkt å anskaffe. Hovedsak ble 220 og 320 sine bruksmuligheter tatt opp. Vi var 23 stk som måtte opp. Noe som jeg syntes er veldig bra.

Stein Hirsch ga oss først en innføring i hvordan Garmin hundepil virker med satellitter, radio signaler og at den er utviklet for fuglehunder. Hunden får sine GPS signaler via satellitt og sender det til oss via radiobølger. Posisjonsendringene er algoritmiske utregnet for de som liker matematikk. Er det dårlig satellitt dekning har vi en feilmargen på 15 meter. Hunden viser nær når den er 17 m og nærmere.



Det er mange som har opplevd hund står ved siden av deg og du ikke har signaler til den ved oppstart. Bruksanvisningen sier 70 cm, men den beste måten er å holde enhetene tett inntil hverandre når vi skal logge på hund før slipp. Tipset er å legge halsbånd og peiler ved siden av hverandre ved oppstart. Gjør det mens du pakker ut av bilen, da er den klar når du har låser bilen. Noe vi dommere bør bemerke før vi går ut på prøve.

Mange peilere henger antennen som en halvmåne rundt nakken på hund. Står den rett opp vil vi øke signalene med 30 %. Antennen er en stålwire og vi kan bøye den forsiktig slik at den peker mest mulig opp på hund. Dette vil bedre signalene til den håndholdte delen i vanskelige terreng. De nye halsbåndene har 10 % bedre rekkevidde enn de første halsbåndene (DC20).

Hund som blir borte over lengre tid ved eksempel ei prøve. Kan vi laste ned halsbånd til pc for å innhente det vi mangler fra håndenhet om det er ønskelig. Dette kan være aktuelt der hund forfølger elg som kommer på en runde og vi får for lite påhenglighet. DC 50 halsbåndene har ikke den muligheten.

Det var kaffe og kaker underveis og spørsmål kom på løpende bånd. Mange inkludert meg selv klarte ikke å huske hvor funksjonene var etter 8 måneders dvale. Det tar 100 timer uten kaffepauser for å kunne alle funksjonene til Garmin konkluderte Stein Hirsch tidlig i fordraget.

Til de som skal oppdatere utstyret sitt kan laste ned POI loader gratis på nettet, www.garmin.com. Gammel software starter på 2.70 og går oppover. Den nye er heter 4.10. De som har Amerikansk versjon må ikke gjøre det. Da vil den ikke funke lenger i Norden. Siste vi gikk i igjennom, var det med å laste opp sporloggen til PC. Dette kan være litt gøy for oss dommere å vise dagen vi dømte i skogen på et dommermøte. Teknologien er kommet for å bli i hobbyen vår. Så jeg sender en utfordring til våre medlemmer som takler utviklingen til å hjelpe oss. Still opp!!

Vil takke Stein Hirsch og Dokka Elektriske AS for den flotte servicen de har gitt våre medlemmer over flere år og at de ville stille opp for oss med en slik kurskveld. Denne bedriften har en sterk posisjon når det gjelder radio og peiler utstyr til vår hobby. Anbefales

Mvh

Trygve



Nå begynner vedlikeholdet av hund og jeger. Garmin har flere funksjoner som kan brukes til det. Har du lyst å gjenoppleve høstens opplevelser kan du laste opp sporloggen til PC. Sender med bruksanvisning på det.

Husk å lagre halsbåndet riktig. Det øker levetiden. Se side 58 i brukerveiledningen.

Overføring av spor fra DC20/DC30/DC40 til Garmin Astro 320

Hold halsbånd og mottaker inntil hverandre.
Trykk «DOG» for å få fram bildet med kompass og liste over hunder.



Listen skal vise at det er kontakt mellom halsbånd og mottaker ved at hundesymbolet vises i hundelisten. Bruk piltasten til å markere aktuell hund på hundelisten.





Trykk «ENTER».

Du skal nå få opp
informasjonsvinduet som viser
status for det aktuelle halsbåndet,
og det bildet ser slik ut:



Trykk så på «MENY».

Når menyen kommer opp, bruker du
piltastene for å flytte
markøren til linjen der det står «Last
ned spor».



Når denne er markert med blått,
trykker du enter. Mottaker vil da
laste ned informasjonen som ligger
lagret i halsbåndets minne.

Overføring av spor fra Garmon Astro 320 til Mapsource (PC)



Finn pc-kabelen som fulgte med peileren. Koble den minste
pluggen til mottakeren. Kontakten finner du under
gummidekslet oppe på mottakerens bakside.
Koble den andre pluggen til en av PC'ens usb-porter. Din
datamaskin vil automatisk installere driver for enheten. Dette
kan ta et minutt eller der omkring.

Åpne programmet Mapsource:

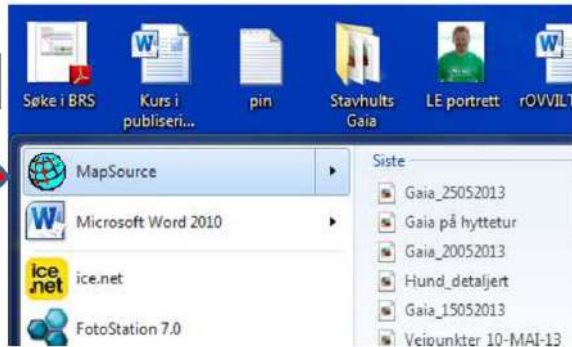

Klikk på «Fil» oppe til venstre. På menyen som da kommer opp, velger du åpne

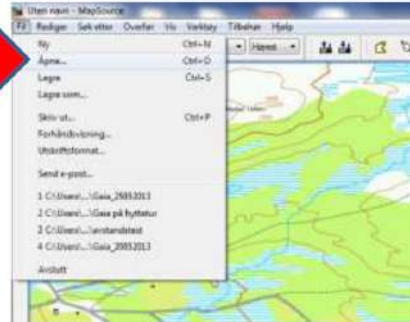

Det skal nå komme opp et kommunikasjonsvindu som for de fleste ser slik ut:



I menyen på venstre side av dette vinduet, skal du finne symbolet for Garmin Astro 320. Klikk på dette.



I vinduet til høyre for dette, vil det nå vises en mappe med navnet «Garmin». Åpne denne ved å dobbeltklikke på den.

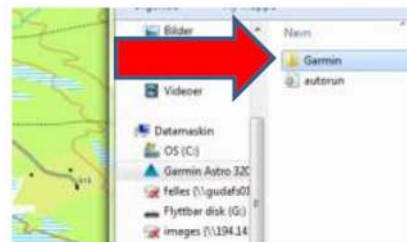

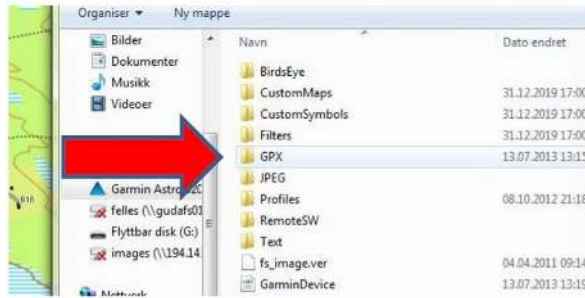

I neste bilde vil du se flere mapper og filer. Du skal åpne mappen «GPX» ved å dobbeltklikke på den

Nå er det viktig at du finner fram til riktig fil. Du vet hvilket navn du har gitt halsbåndet i peilemottakeren. Finn den fila som bærer dette navnet. Bak navnet vil det stå «**detaljert**». Halsbåndet som er brukt i denne demonstrasjonen heter Hund. Fila jeg skal laste over, heter dermed «**Hund_detaljert**».

Når du nå markerer riktig fil og klikker på «**Åpne**», vil den bli kopiert inn i Mapsource.

Neste skritt er å kopiere over førerspor fra mottakeren:



I Mapsource klikker du så på symbolet for å motta informasjon fra peilemottakeren

Du vil nå få beskjed om at data som overføres blir lagt til den fila du sitter og jobber med. Klikk **OK**.



Det vil deretter dukke opp ei rute der du kan velge hvilke informasjon som skal lastes over. **Velg spor**.

Når du nå klikker motta, vil Mapsource ta imot førersporene fra mottakeren, slik at disse blir liggende sammen med hundesporene.



Du kan kontrollere at både hundespor og førerspor ligger der ved å åpne sporregisteret i Mapsource. Klikk på den lille svarte pila helt i venstre kant av kartbildet

Du vil få opp et bilde der du kan velge mellom 4 faner. Velg «Spor». Der vil du se at det ligger ei fil som heter «Gjeldende spor». Dette er førers spor. Forhåpentlig vis ligger det også ei fil merket med halsbåndets navn og _detaljert der.

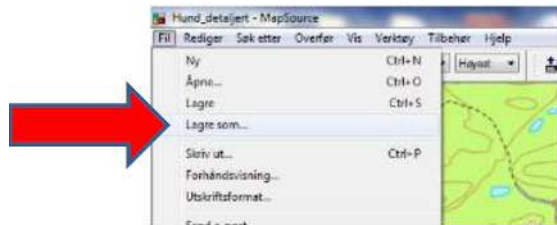
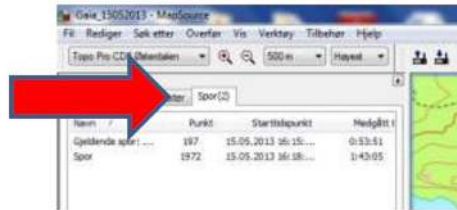

Nå er det viktig at du lagrer arbeidet riktig. Klikk på «Fil» oppe til venstre. Der velger du «Lagre som».

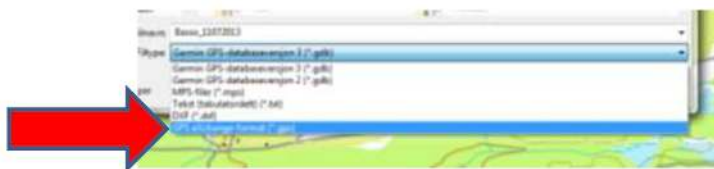

Gi filen et navn som inneholder hundens reg.nr. Derdet står «Filtype», skal du velge «GPS eXchange-format (*.gpx)».

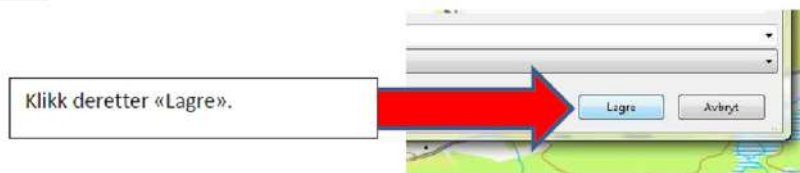

Halsbåndet klargjøres for neste tur:

Koble mottakeren fra PC ved å ta bort ledningen. Mottakeren vil slå seg av, og før du avslutter må du slå på den på nytt. Kontroller at det er forbindelse mellom enhetene ved å trykke på «Dog» (på samme måte som innledningsvis). Marker det halsbåndet du jobber med, og trykk «Enter». Du får opp mottakerens informasjonsvindu. Trykke «Menu». I menyen som da kommer opp, markerer du «Slett spor» og trykker «Enter». Legg halsbåndet til lading, og det er klart for neste tur i skogen!



© jostein hernæs

Norsk Mesterskap, løshund 2014

Vil takke Einar Dyste for en flott innsats og en flott representant for Vestoppland Elghundklubb. Etter dag en lå ekvipasjen på andre plass med 90 poeng. Slikt blir lagt merke til i elghund miljøet, og helt opp til Osbakken der vi avholdt våre samla prøver. Spenningen ble hvordan terrenget dag 2 skulle utspille seg. Her fant de elg som forsvant over 20 km i rett luftlinje og slikt ødelegger for elgarbeidstiden. Einar valgte å kalle inn hund da fant Ludvig igjen. Noe han selv mente i ettertid var et feil valg. Prøvde på nytt der de mente det var elg og her var nok dyrene allerede støkt av prøvegruppen mente Einar.

Det er ikke bare vi som ikke er helt innkjørte på de nye reglene. Både dommer og Einar kan ikke alle fordeler og ulemper med disse tidsfaktorene til fingerspissene enda. Så Einar valgte å slutte litt tidligere i elgarbeidstiden for han mente det ikke var mer å hente. Noe som han også her ser i ettertid var feil valg.

Som leder er jeg imponert allikevel, det er jo tross alt NM. Total ble de nr. 16 sammenlagt med 132 poeng, og har tredje beste poengsum sett en dags.

Trygve

A PRIORITY
PRIORITAIRE

Avsender:
Vestoppland Elghundklubb
Gjøviklinna 1641
2862 Fluberg

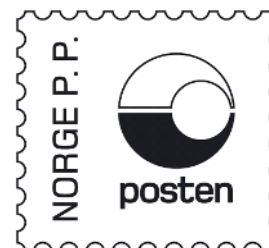

VESTOPPLAND ELGHUNDKLUBB

Organisasjonsnummer: 912214389



32774912214389

Vil du gi din støtte til VESTOPPLAND ELGHUNDKLUBB?

Grasrotandelen gir deg som spiller mulighet til å bestemme hvem som skal motta noe av overskuddet til Norsk Tipping. Hver gang du spiller kan du velge å støtte det laget eller foreningen du mener fortjener det mest! Vi oppfordrer deg til å støtte oss i VESTOPPLAND ELGHUNDKLUBB!

For å være en grasrotgiver må du være kunde hos Norsk Tipping.

Ved spill hos Norsk Tipping vil inntil 5 % av spillinnsatsen gå direkte til din grasrotmottaker, og best av alt, hverken innsats, premie eller vinnerejanser reduseres!*

Grasrotandelen gjelder for alle Norsk Tippings spill, bortsett fra Flax, Extra og Belago.

Gjennom å være grasrotgiver er du med på å oppfylle små og store drømmer over hele landet.

Du kan bli grasrotgiver på en av følgende måter:

1. Hos Kommissjonær
2. Mobilspill
3. Grasrotandelen.no
4. SMS, send Grasrotandelen 912214389 til 2020.

For mer informasjon se www.norsk-tipping.no/grasrotandelen